

Information Magazine of NOSAI YAMANASHI

安心のネットワーク  
NOSAI

# NOSAI

やまなし

No.34

秋号

2024

備えの種をまこう。



特集

収入保険特集

「比べて選ぼう!」「新規就農者にもおすすめ!」

園芸施設共済特集 台風や強風からハウスを守る!



やまなし  
ファーマーズ  
YAMANASHI FARMERS

農業保険に加入してがんばっている  
農家さんをご紹介します。

笛吹市 境川町  
おおにし まさあき  
**大西 雅明** さん (52)   **ひとみ** さん (38)   **主水** くん (12)

ブドウ 130a

5月、主水くんも初めて巨峰の  
房作りにチャレンジ! 「思った  
より簡単」という様子に「筋が  
いい」と笑顔のご夫婦。

北杜市 白州町  
こばやし えいいち  
**小林 栄一** さん (59)   **ひとみ** さん (62)

スイカ 90a

「すいかばか」は、「スイカ割りす  
るヤツに売るスイカはねえ!」と客  
を追い返したのを、偶然見ていた常  
連さんが付けたニックネームだそう  
です。



シャインマスカットのトンネルメッシュ。「5月中旬から摘芯することで玉張りもよくなる」と話します。

「いい方法がないか常に考えて、作り方を毎年変えている」と話すのは、ブドウ農家になるため青森県から移住してきた大西雅明さん。妻のひとみさんとともに2017年に笛吹市で就農し、巨峰やシャインマスカット、ピオーネなど約10品種を栽培。万一の災害に備え、収入保険に加入しています。

「いいものを作るには、土と向き合わなければダメ」と話す雅明さんは、剪定枝で作った炭とコンコブ堆肥を混ぜた肥料を施肥します。土壌の通気性と浸水性をよくするためにグロースガン（土壌改良機）も活用しています。炭を作るための無煙炭化器とグロースガンは、JAで貸してもらえます。

シャインマスカットは短梢剪定のWH型にし、病害の予防と傘かけの作業省略のためトンネルメッシュ（簡易雨よけ）を設置。「国の産地

## 高品質ブドウを目標に、チャレンジ!

「スイカが大好きなお客さんにおいしいスイカを作ってあげたい」と話すのは、寿風土ファーム株式会社小林栄一さんご夫婦。自宅に隣接する直売所「すいかばか」で13種類のスイカを販売しています。全て小林さんオリジナルの品種で、7月から9月初旬まで常時9種類程度が店頭に並びます。

小林さんは父の代から北杜市白州町でスイカを栽培。複数品種を混植すると正式な品種名を使えないため、これを逆手に取ってオリジナル品種の開発を始めました。

小玉スイカ「名水セレブ」がオリジナル品種第一号。名水の里で栽培し、都内の女性がベントツで買いに来ていたのが由来です。これをきっかけにお客さんのリクエストやイメーヂ、食べる時間を意識して続々と新品种を開発しています。

「好みを聞き出し、1番おすすめのスィカを食べてほしい」と話す小林さん。お客さんとコミュニケーションをとるためにスイカは量り売りをしています。

栽培から販売まで作業は全て、小林さんご夫婦とお手伝いさんの3人で行います。約3000株のスィカ

### お互いご一言

を、収穫時期を計算して1週間〜10日ずつずらしながら栽培。「スイカは病気になるやすく、水切れもダメ」と話す小林さんは、万一の災害に備え、令和5年から収入保険に加入しています。今年には水不足で全滅した畑もあるそう。来年にはかん水用チューブを設置予定です。

小林さんは今後について「目標は甘いだけじゃなくて、おいしいスイカ。究極のスィカになるまで案はまだまだある」と話します。



左から「戦水甘ゼブラ」「名水糖度」「夜明けのセレブ」「戦水甘ゴールド」「戦水甘ブラックレモン」「名水甲羅」「戦水甘」。

ひとみさん

家族を大切にしてくれて、ありがとうございます。健康に気をつけて一緒に頑張りたいです。

雅明さん

家族を支えてくれて、付いて来てくれてありがとうございます。これからもよろしく。

### お互いご一言

現在は農林大学の訓練生を週2日で受け入れています。「人に教えることで自分もスキルアップできる。自分の知識や技術を伝え、就農者が増えれば、地域活性にも貢献できるのでは」と雅明さんも気合十分です。

生産基盤パワーアップ事業の補助金を活用しました。設置も2人で簡単にできます」と雅明さんは話します。青森県ではビジネスホテルを経営していた大西さんご家族。就農にあたっては雅明さんとひとみさんそれぞれが農林大学校に入学し、勉強・研修してきました。ひとみさんは「一緒にご飯を食べられるようになったし、息子の成長を見守りつつ、夫婦で一緒にできる仕事でよかった」と話します。

ひとみさん

タバコを減らして。体に気をつけてほしい。

栄一さん

いつも感謝している。ジャガーの助手席に乗せる約束、まだ叶えられなくてごめん!

# 電話詐欺被害 いまだ後を絶たず!!

山梨県の電話詐欺被害件数は、6月末現在で33件、約6,610万円と昨年同時期よりも増加しています。被害に遭わないためには「最新の手口を知る」「不審電話に出ない」ことが大切です。

山梨県内の電話詐欺の被害件数と金額

	件数	被害額
令和5年	65	1億3,265万円
令和6年 (6月末現在)	<b>33</b>	<b>6,610万円</b>

## ① 電話詐欺抑止装置



4カ月間無償で貸出ししています。申請は最寄りの警察署まで!

## ② ふじ君安心メール



メールアドレス QRコード

お住まいの地域の生活安全情報をメールで配信します。

### 【登録方法】

1. 「あ」だけで (空メール) 送信  
login@fujikun-anshin.police.pref.yamanashi.jp
2. 返信されたURLにアクセス
3. 登録



これら2つの対策をするだけでも、被害防止に抜群の効果があります。ぜひ、ご協力をお願いします。

# 農業 技術情報 果樹

来年に向けて気を付けたい 病害虫の防除 (秋〜休眠期)

技術専門員 鈴木信男

## ブドウ



●えそ果病  
葉にモザイク症状が現れ、新梢節間が短縮、果実表面から内部にかけて壊死する

**対策**  
休眠期に石灰硫黄合剤等を散布し、ブドウハモグリダニを防除することが重要。

ウイルス病の一種で、ブドウハモグリダニによって媒介し、患した木は切除淘汰するしかありません。

## ●晩腐病

5月下旬からの降雨により感染、潜伏期間を経て収穫直前に発病します。5〜6月の防除と、幼果に雨水を当てないようにカサ掛け、袋掛けが重要です。

### 対策

- ① 越冬菌密度を下げるため、巻ひげなどをせん除して園外に持ち出す。
- ② 発芽前にベンレート水和剤200倍を散布。



果粒が軟化腐敗する

## ●黒とう病

棚に残った巻ひげや被害枝が伝染源となり、4月下旬頃から降雨により葉や新梢、果実へ感染します。



果粒や枝、葉に黒い斑点が現れる

### 対策

- ① 巻ひげや被害枝をせん除して園外に持ち出す。
- ② 発芽前の3月下旬から4月上旬にデランフロアブル200倍液を散布する。

## モモ

### ●せん孔細菌病

台風などの風雨で新梢や葉についた傷や葉柄痕から感染します。



果実や枝に黒褐色の斑点が現れる。重症化すると落葉する

### 対策

- ① 収穫後新梢に夏型病斑がある場合は、せん除して園外に持ち出す。
- ② 葉柄痕からの細菌の侵入を防ぐため4〜12ポルドー液を9月中旬以降2週間おきに2回散布 (台風などの強風があった場合はさらに1回追加散布する)。



感染した枝は、健全な芽を1芽以上含めてせん除する  
夏型枝病斑 (サマーキャンパー)

葉柄痕 (落葉)

## スモモ

### ●フクロミ病



幼果が肥大してそら豆のさやのように奇形化する

### 対策

発芽前の3月中下旬に石灰硫黄合剤などを散布ムラの少ないよう十分散布する。

今年、春先の天候不順で農薬散布が遅れた地域で発生が見られました。モモの縮葉病も同種の菌です。



NOSAI 果樹農家 だより vol.1~98 掲載中!

## 「未来へつなぐ」 サポート運動表彰を受賞!

令和5年度に収入保険や園芸施設共済で加入目標を達成した2支所が、全国運動の中央本部長表彰を受賞しました。

**北部支所**  
山梨県の水稻面積の6割以上が集中する穀倉地域。職員14人。

- 園芸施設共済加入331戸 (加入率72%)
- 収入保険加入234経営体 (加入率29%)

**富士支所**  
山間傾斜地が多く農業経営は小規模だが施設園芸や果樹も増加中。職員数11人。

- 園芸施設共済加入272戸 (加入率88%)
- 収入保険加入48経営体 (加入率29%)

## 収入保険

### 保険期間中のお願い

- (1) 農作業日誌を作成し、記録と保存をお願いします。
  - (2) 自然災害や病虫害等により1割以上の収入減少が見込まれる場合は、必ずNOSAIまでご連絡ください。
  - (3) ①営農計画を変更したとき、②過去の青色申告決算書の内容に変更があったとき、③農業経営の承継や移譲があったとき、なども連絡が必要です。
- ※災害発生時は写真の撮影をお願いします。
- ※ケガや病気で減収した場合には医師の診断書が必要です。
- ※ご連絡等がない場合には、保険金等をお支払いできないことがありますので、ご注意ください。

### お知らせ紹介のお願い

収入保険へご加入いただいている皆様に、お知らせ紹介のお願い文

## 農作物共済

### 令和7年産麦共済 加入申し込みが始まります

収入保険への移行をお考えの方もご加入ください。加入後に移行すること、補償を継続できます。

【加入申込期間】  
11月16日から12月15日

【加入対象】  
水稲と麦を合わせて10㍏以上耕作している農家

【対象品目】  
小麦・六条大麦

※秋播きに限ります。

【加入方式と補償割合】

半相殺方式	8割、7割、6割補償から選択
全相殺方式	9割、8割、7割補償から選択

※全相殺方式への加入は、おおむね全量をJA等に出荷、または税務関係書類等を用いて収穫量の全てを把握できることが条件です。

※万が一の場合に十分な補償が受けられるよう、最高補償割合での加入をお勧めしています。

いずれの方式も農家単位の補償ですが、一筆ごとの深い被害に対応す

書を郵送させていただきました。収入保険に興味をお持ちの方がお近くにいらっしゃいましたら、ご紹介ください。すぐに職員がご説明に伺います。お近くのNOSAIまでご連絡をお願いします。

より多くの農業者の方が安心して農業経営を行えますよう、ご協力をお願いします。



### 手続きはインターネットから

- 収入保険はインターネットから手続きをすることができます。空いた時間に簡単にでき、お得な割引もありますのでぜひご利用ください。
- 確定申告書の提出がパソコン、スマホからできます。
- 掛金が割引になります。

る「<sup>※1</sup>一筆全損特例」と「<sup>※2</sup>一筆半損特約」があります。

※1：全損耕地がある場合、基準収穫量に相当する数量を減収量とみなして共済金を支払います。

※2：5割以上の収穫減少が見込まれる圃場を、5割減収とみなして共済金を支払います。いずれの方式にも付帯することができます。



### お問い合わせ

- 中央支所 ☎0553-22-5056  
甲府市、山梨市、笛吹市、甲州市
- 南アルプス支所 ☎055-282-0443  
南アルプス市、中央市、市川三郷町、早川町、身延町、南部町、富士川町、昭和町
- 北部支所 ☎0551-23-1111  
韮崎市、北杜市、甲斐市
- 富士支所 ☎0554-45-6611  
富士吉田市、都留市、大月市、上野原市、道志村、西桂町、忍野村、山中湖村、鳴沢村、富士河口湖町、小菅村、丹波山村

（新規加入者4,500円割引）  
（継続加入者2,200円割引）  
職員が申請手続きのサポートに伺いますので安心、簡単です。

「もしも」に不安を、あなたへのエール。

## 収入保険

はじめよう！  
インターネット申請

新規加入者は4,500円割引  
継続加入者は2,200円割引

ご自宅で  
対応可能に  
お手続き！

確定申告書の  
提出もパソコン  
スマホから！

申請発生時も  
すぐに申請  
できます！

山梨県収入保険推進協議会 事務局 NOSAI 山梨

■山梨県本部 TEL: 0553-22-5056 ■山梨市本部 TEL: 0551-23-1111  
■山梨市支所 TEL: 055-282-0443 ■山梨市支所 TEL: 055-228-4143  
■山梨市支所 TEL: 055-228-4111

### 保険料率が改定

令和7年1月1日以降に保険期間が開始する契約について、保険料率が改定されます。

最高補償の場合の  
保険料率  
(危険段階区分0)

～令和6年	2.357%
令和7年～	2.995% (+0.638%)

収入保険は3年ごとに保険料率が改定されます。今回はコロナ禍での支払増加等により約0.6%高くなります。

獲れたては風味がよく、冷凍品とはまるで別物です。ぜひ家庭菜園で育て、豆ごはんチャレンジしてみてください。今回は大粒の「南海緑」を選んでいます。

おうち farm  
家庭菜園を楽しもう！  
～NOSAI 菜園から～

## 第10回 グリーンピース

- 1 播種・発芽**  
堆肥を入れて耕し畦を立てて、1カ所に3粒点播しました。10日くらいで発芽します。水を切らないように気を付けましょう。  
10月10日 株間は20～30cm  
10月18日 発芽
- 2 越冬**  
本来なら施肥や土寄せをし、防寒対策で不織布や寒冷紗をかぶせます。NOSAIでは何もなかったため、一部冬枯れしてしまいました。播種も早かったようです。  
11月27日  
2月26日 枯れたところは切りました
- 3 誘引・開花**  
2本の支柱にネットを張って立てました。追肥と土寄せも。  
4月15日
- 4 収穫・料理**  
サヤが大きくなり、膨らんでシワが出始めたころが収穫です。  
4月30日から5月16日まで3回収穫しました。キヌサヤも同様に栽培できます。  
炊飯器でごはんと一緒に炊くだけで絶品豆ごはん。味付けは塩と酒。

## 果樹共済

### 加入申込受付中

令和7年産を補償する「半相殺総合短縮方式」の加入申し込みを受け付けています。冬期を除き、全ての自然災害や病虫害なども補償します。

- 対象となる樹種  
ぶどう、もも、すもも、りんご
- 補償期間  
発芽期から収穫期まで

なお、青色申告を行っている方には、収入保険への加入をおすすめしています。

すでに令和7年産「半相殺総合一般方式」に加入している方も、収入保険へ移行できますので、お気軽にお問い合わせください。

収入保険は自然災害等による収穫減少だけでなく市場価格の低下、盗難、農業者の病気やケガによる収入減少も補償します。



いろいろな種類のきのこで、うまみ倍増！

# きのこのおろし汁

向山美和子の料理教室

向山 美和子 先生

子どももお年寄りも、  
みんなが集える教室

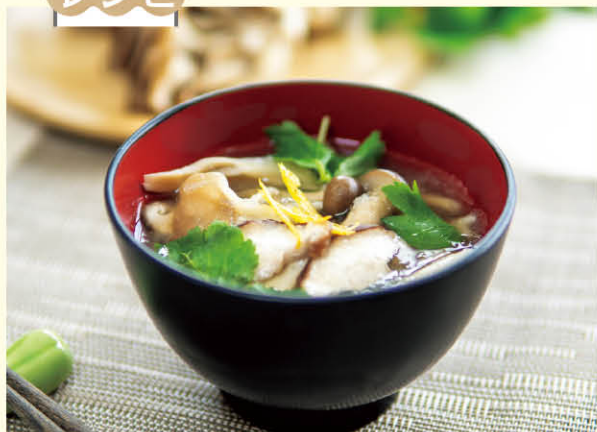

## 【材料】(2人分)

まいたけ …各30g  
 しめじ …各30g  
 しいたけ …各30g  
 出汁 …300cc  
 大根 …200g  
 塩、しょうゆ …適宜  
 三つ葉 …少々



きのこの種類はなんでもOK。  
なめこもおすすめ！

## 【作り方】

- きのこは一口大に、三つ葉は2cmの長さで切る。大根はおろして、ざるで水気を切る。
- なべで出汁を沸かし、きのこを加えてひと煮立ちさせる。  
この日の出汁は昆布とかつお節。
- 大根おろしを加えて、塩、しょうゆで味を調える。  
塩は小2/3、しょうゆは小1/2くらい。お好みで加減して。
- お椀によそい、三つ葉を添える。  
**ポイント** 柚子も添えると風味がUP！



## 編集後記

台風季節となりました。山梨県では、園芸用ハウスの被害の多くが強風によるものです。園芸施設共済に加入し災害に備えましょう。今号の収入保険特集では、果樹共済と収入保険の比較、新規就農者へのおすすめポイントを加入者の声とともにまとめました。収入保険の新規加入申請は12月末までです。お早めにお手続きください。

【予告】 広報紙「NOSA」2025冬号（令和7年1月発行予定）



幸～Sachi～  
ブルーベリーファームの  
インスタグラムはこちら



南アルプス市清水で観光農園「幸々 Sachis」ブルーベリーファーム」を営む矢崎貴雄さん。長男の楓羅くんは、7月中旬に初めて乳歯が抜けました。

27aの露地園地で30種類以上のブルーベリーを約900本養液栽培し、食べ放題をメインに、量り売りもしています。お客さんは年々増加。園内のカフェでは、自家製ブルーベリーソースをかけたアイスクリームやかき氷が人気です。

「様々な経験をして自分の好きなことを見つけてほしい」と話す貴雄さん。グミのハリボーが好きな楓羅くんは小学1年生。英会話やピアノ、学習塾にも通っています。園内の小川で、ザリガニを釣って見せてくれました。

矢崎 貴雄さん(46)・楓羅くん(7)

# 笑顔 アルバム

